

**SUPERINTENDENCIA NACIONAL DE ADMINISTRACION
TRIBUTARIA**

INTENDENCIA NACIONAL DE SISTEMAS DE INFORMACION



SISTEMA DE PAGO ELECTRONICO
Manual de Usuario

CONTENIDO

1. NAVEGACIÓN DEL SITIO.....	03
2. MANUAL DE USUARIO.....	04
2.1. ACCESO AL SISTEMA.....	04
2.2. PAGO DE DOCUMENTOS ADUANEROS.....	06
2.2.1. Búsqueda de Documentos a pagar.....	06
2.2.2. Pagos de Documentos en una cuenta corriente (Débito a una cuenta).....	10
2.3. CONSULTA DE DOCUMENTOS ADUANEROS	12
2.4. ADMINISTRACIÓN DEL SITIO.....	14

1. Navegación del sitio

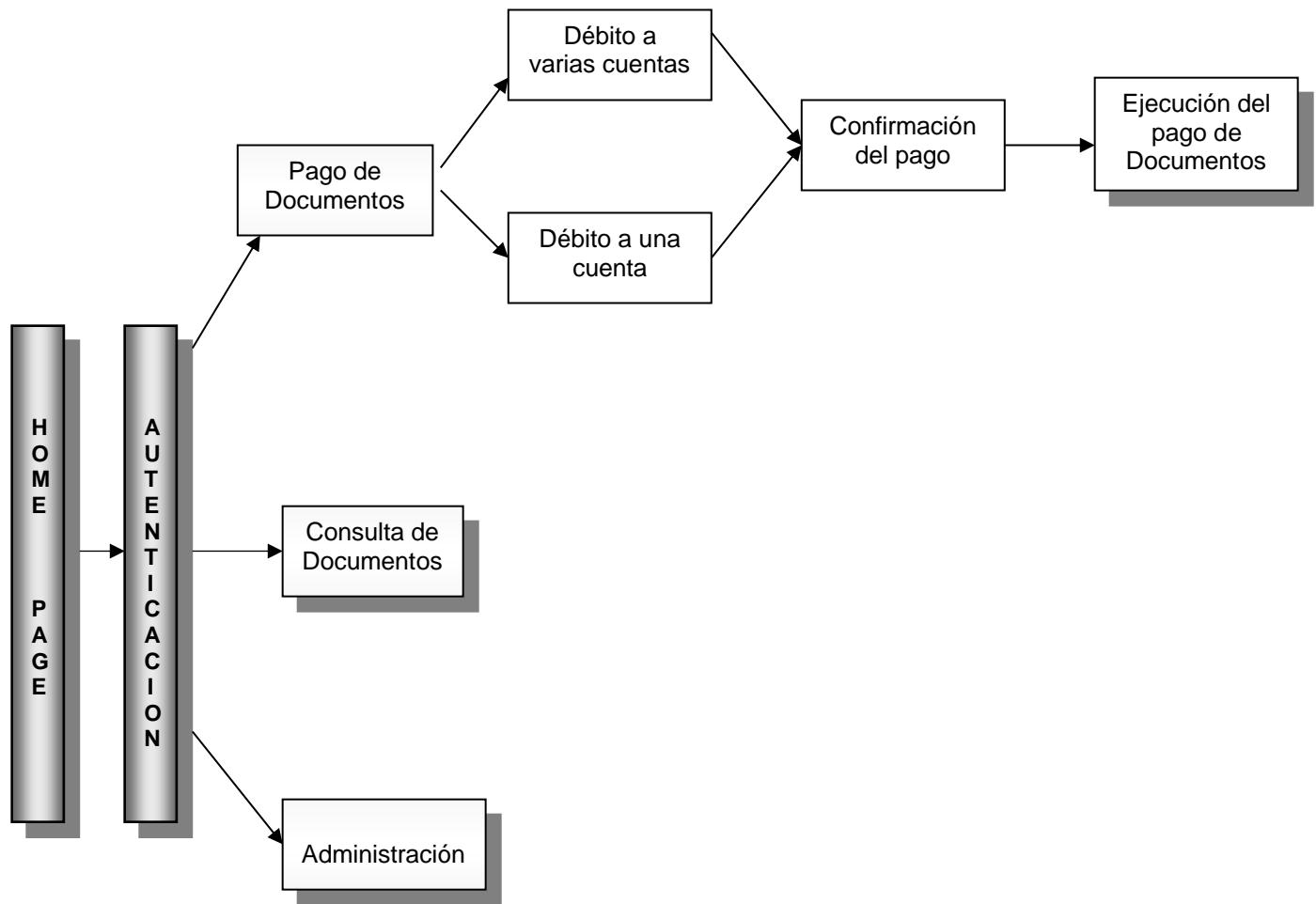

2. Manual de Usuario

2.1. Acceso al Sistema

Al ingresar al módulo de Pago Electrónico, se muestra una primera pantalla informativa, en la cual podremos ver los horarios de atención proporcionados por cada uno de los bancos afiliados para realizar operaciones de Pago electrónico.

Además, se muestran 3 enlaces, los cuales nos permitirán acceder a cada una de las siguientes opciones del módulo:

- **Iniciar Sesión** : Se debe ingresar a esta opción si se desea iniciar las operaciones de pago electrónico. Este enlace nos llevará a la pantalla de validación de usuario y clave.
- **Ver Demo** : Este enlace nos mostrará una demo del funcionamiento del módulo de Pago Electrónico.
- **Manual Usuario** : Este enlace permitirá obtener el Manual de Usuario del módulo.



SERVICIO DE PAGO ELECTRONICO

HORARIO DE ATENCION PAGO ELECTRONICO EN BANCOS			
Banco	Lunes a Viernes	Sábados	Domingos y Feriados
BCP	07:00 a 18:59 20:11 a 21:30	07:00 a 18:59 20:11 a 21:30	NO
Interbank	01:00 a 18:59	01:00 a 18:59	01:00 a 18:59
Banco Continental	01:01 a 18:57	01:01 a 18:57	01:01 a 18:57
Scotiabank	07:00 a 18:59	07:00 a 18:59	NO
Citibank	08:30 a 18:59	NO	NO
BIF	06:45 a 18:59 20:11 a 22:45	06:45 a 18:59 20:11 a 22:45	06:45 a 18:59 20:11 a 22:45
BANCO FINANCIERO	01:00 a 08:00 16:30 a 22:00	01:00 a 18:59	01:00 a 18:59

OPCIONES DE PAGO ELECTRONICO
▶ Iniciar Sesión
▶ Ver Demo
▶ Manual de Usuario

Para iniciar una sesión de pago electrónico, el usuario debe ingresar los datos solicitados:

- ✓ Seleccionar el tipo de Usuario, clasificación realizada por SUNAT (antes ADUANAS) al momento de registrar al usuario en el sistema. Los tipos de usuario para utilización del Pago Electrónico son :
 - Agencias de Aduana
 - Importadores/Exportadores
 - Concesionarios Postales (Couriers)
 - Bancos
- ✓ Ingresar el Código de Identificación, que SUNAT (antes ADUANAS) le haya otorgado.
- ✓ Ingresar la Clave secreta



Bienvenido al servicio de Pago Electrónico de la Aduana Peruana.

Este servicio no podrá ser accedido de 19:00 a 20:10 horas, para su mantenimiento.

Tipo de Usuario	<input type="text" value="Seleccione Tipo usuario"/>
Código de Usuario	<input type="text"/>
Clave de Acceso	<input type="text"/>
	<input type="button" value="Aceptar"/> <input type="button" value="Limpiar"/>

Figura 1: Ingreso al Sistema de Pago Electrónico de documentos aduaneros.

El acceso al sistema acepta un máximo de 3 intentos fallidos para el ingreso de un cliente al sitio. Si completa el máximo de intentos el cliente no podrá acceder al sistema en el resto del día. Para revertir esta situación, el usuario debe comunicarse al área de Centro de Datos y Soporte a Usuarios - SUNAT.

A continuación mostramos la relación de errores que pueden presentarse al momento de ingresar al pago electrónico:

Mensaje de Error	Causa	Solución
Ingrese Código de Usuario	No ha ingresado el código correspondiente en la casilla Usuario.	Ingresar el código de usuario asignado en la casilla correspondiente.
Seleccione Tipo de Usuario	No ha seleccionado el tipo de usuario en la casilla correspondiente.	Dar click en la casilla Tipo de Usuario y seleccionar el tipo correspondiente a su condición.
Su clave de acceso no es correcta	La clave ingresada no corresponde a la asignada por SUNAT (antes – ADUANAS).	Verificar la clave secreta otorgada por SUNAT (antes – ADUANAS).
No existe usuario asociado al tipo	El tipo de usuario seleccionado no corresponde al código de usuario ingresado.	Verificar que su código de usuario sea el correcto, o en todo caso, seleccionar el tipo de usuario correspondiente a su condición.
Usuario fuera de Vigencia	El usuario otorgado por SUNAT (antes ADUANAS) ha caducado.	Comunicarse con el Área de Centro de Datos y Soporte al Usuario para solicitar la ampliación de la vigencia.
Usted ha completado la cantidad de intentos permitidos	Ha fallado más de 3 veces en el ingreso de su clave.	Comunicarse con el Área de Atención a Usuarios de Información Aduanera, para que habiliten nuevamente su código.
Servicio en mantenimiento. Se reiniciará a partir de las 20:10 horas.	Todos los días, entre las 19:00 y 20:10 se dará mantenimiento a los sistemas de SUNAT (antes Aduanas) , por lo que el acceso al Pago electrónico no será posible en este horario.	Esperar hasta después de las 20:10 horas para realizar las transacciones.

Cada usuario una vez identificado entra al sistema bajo un cierto perfil, que restringirá que operaciones puede realizar dentro del sitio. Las acciones disponibles son:

- Cerrar sesión
- Pago de documentos aduaneros
- Consultas de documentos
- Administración del Web

Estas opciones están disponibles en forma de etiquetas en la parte superior de la pantalla, ver figura 2.



Figura 2: Opciones del sitio Web.

Las sesiones de un cliente tendrán duración de inactividad máxima de 5 minutos, después de ese tiempo el cliente será desconectado del sistema desplegando el mensaje correspondiente, ver figura 3.



Figura 3: Mensaje en browser cuando es desconectado del sitio, por tiempo de espera.

2.2. Pago de Documentos Aduaneros

2.2.1. Búsqueda de Documentos a pagar

La búsqueda de los documentos a cancelar se pueden realizar por dos criterios, por Fecha de Numeración o por Número de CDA. Para seleccionar el tipo de búsqueda a realizar debe seleccionarlo en la casilla correspondiente a Tipo de Búsqueda, como se muestra en la figura 4. El tipo de búsqueda que se muestra al iniciar la sesión es *Por Fecha de Numeración*.

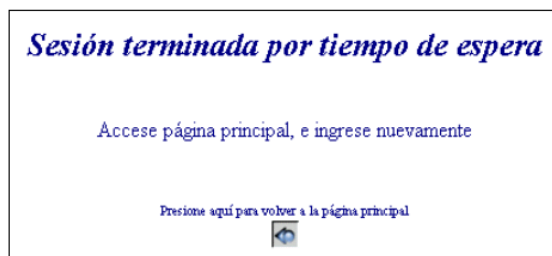
Figura 4: Tipos de búsqueda para el pago de documentos aduaneros

- **Búsqueda por Fecha de Numeración**

Esta búsqueda permitirá al usuario ver los documentos que tiene pendientes de pago en el rango de fechas que ingrese en las casillas correspondientes.

Figura 5: Búsqueda por Fecha de Numeración

Las fechas a ingresar deben estar en el formato DD/MM/AAAA, donde :

- DD → Día a dos dígitos, con cero delante de ser necesario
- MM → Mes a dos dígitos, con cero delante de ser necesario
- AAAA → Año a 4 dígitos

En caso de ingresar en cualquiera de las casillas correspondiente a fecha, algún valor incorrecto, el sistema mostrará un mensaje de error e inmediatamente pondrá en blanco la casilla en donde se ingreso el valor incorrecto, para que sea ingresado nuevamente (Fig. 6).



Figura 6: Mensaje de Error: Fecha Incorrecta.

Adicionalmente a las fechas que deben ser ingresadas, tiene la opción de poder definir el tipo de documento que desea buscar y el ámbito de la búsqueda, para lo cual deberá seleccionarlos de acuerdo a la siguiente tabla:

Tipos de documento:

- DUAs Se refiere a las declaraciones únicas de Aduana, sean declaraciones definitivas o simplificadas, es decir, documentos generados al momento del Despacho.
- L/C Se refiere a las Liquidaciones de Cobranza generadas por Aduanas por diversos motivos: Incidencias, Cargos, Multas, Cuotas de Fraccionamiento, Ofertas de Remates, etc. Estos documentos se generan posteriormente al Despacho.
- Otros Se refiere a cualquier otro tipo de documento aduanero.

Ambito de Cancelación

- Sólo Lima Se refiere a los documentos de las Aduanas a nivel de Lima Metropolitana
 - 000 → Sede Central
 - 118 → Aduana Marítima
 - 235 → Aduana Aérea
 - 244 → Aduana Postal
 - 974 → Almacén de Santa Anita

- **Sólo Provincias** Se refiere a los documentos de las demás Aduanas Operativas de provincia.

Al momento de iniciar la búsqueda, se va a verificar las fechas ingresadas, de tal manera que sea un rango válido. De no ser así, se mostrará un mensaje de error (Fig. 7) y se esperará a que corrija el mismo.



Figura 7: Mensaje de Error: Rango incorrecto de fechas

- **Búsqueda por Número de Documento**

Esta búsqueda permitirá al usuario realizar la búsqueda de un documento, ingresando el número de CDA correspondiente al mismo.

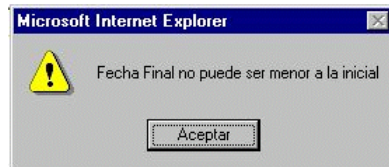

Figura 8: Búsqueda por Número de Documento Aduanero

Para realizar esta búsqueda, se deben ingresar los valores respectivos:

- Numero de Cda, el cual esta conformado por :
 - Código de la Aduana (3 dígitos)
 - Año de numeración del documento (2 dígitos)
 - Código de Régimen (2 dígitos)
 - Número de Documento (6 dígitos)
 - Tipo de Documento (2 dígitos)
 - Dígito verificador (1 dígito). Este valor es opcional.
- Numero de Sufijo : (2 dígitos)

Toda la información que debe ser ingresada es la misma que aparece en el CDA generado, lo único que podría variar sería el año, que en el documento aparece a 4 dígitos pero que en este sistema debe ser ingresado a 2 dígitos.

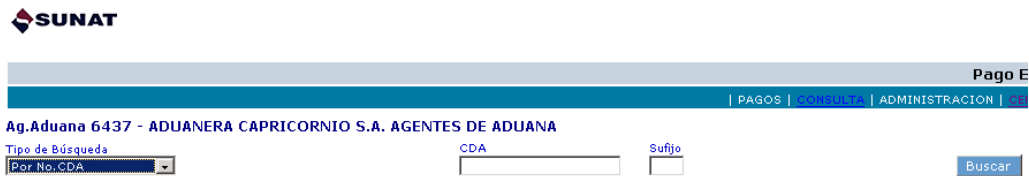
El resultado de esta búsqueda normalmente es un único registro, sin embargo, pueden haber situaciones en las que aparezca más de un registro, por ejemplo, las cuotas de fraccionamiento que tienen el mismo número de CDA y que sólo se diferencia por el número de cuota.

Para ambos tipos de búsqueda, los registros se buscarán de acuerdo a la información ingresada, pero además se está validando que los documentos pertenezcan al usuario que está haciendo uso del sistema. En caso que no existan documentos pendientes de pago en el rango de fechas especificado, o que el CDA ingresado no esté pendiente de pago, se mostrará un mensaje (Fig. 9) indicando que no hay registros para el criterio de búsqueda seleccionado.



Figura 9: Mensaje del Sistema: No hay registros para el criterio de búsqueda seleccionado

El resultado de la búsqueda, en caso que se encuentren registros para el criterio seleccionado, se puede observar en la figura 10. El cliente deberá seleccionar los documentos que desea pagar marcando (dando click) en la primera columna de la tabla mostrada.



Pago Electrónico						
Ag.Aduana 6437 - ADUANERA CAPRICORNIO S.A. AGENTES DE ADUANA						
Tipo de Búsqueda		Fecha Inicio	Fecha Fin	Tipo de Documento	Ambito	
Por Fecha Numeración		01/01/2000	01/01/2008	Todos los docum.	A Nivel Nacional	
Buscar						
	CDA	Fecha Num.	Total Liq.	Ultimo Dia	Usuario	
1	<input type="checkbox"/>	1180610138337011 - 00	12/08/2006	101,153.00	17/08/2006	20101024645 - CORPORACION JOSE R. LINDLEY .S.A.
2	<input type="checkbox"/>	1180610016182092 - 01	10/11/2006	41,756.00	24/11/2006	20101024645 - CORPORACION JOSE R. LINDLEY .S.A.
3	<input type="checkbox"/>	1180610016182270 - 01	10/11/2006	1,700.00	27/01/2006	20101024645 - CORPORACION JOSE R. LINDLEY .S.A.
4	<input type="checkbox"/>	1180621001439304 - 02	18/05/2007	2,551.00	18/05/2007	20371828851 - QUEBECOR WORLD PERU S.A.
5	<input type="checkbox"/>	1180770000002018 - 01	09/08/2007	26.00	14/08/2007	20101293115 - COATS CADENA SA
6	<input type="checkbox"/>	1180770008811012 - 01	16/10/2007	27.00	19/10/2007	20100337992 - REPRESENTACIONES Y DISTRIBUCIONES IVER S.A. O IVER S.A.
7	<input type="checkbox"/>	2350710112845259 - 01	17/10/2007	905.00	31/12/2999	20100309191 - OM PERU S.A.

Figura 10: Resultado de la Búsqueda de documentos aduaneros a pagar

El color de la segunda columna corresponde al tipo de *canal* asignado al CDA indicado. Pueden existir algunos documentos que no podrán ser seleccionados, el motivo es por que el documento se encuentra “En Proceso” de pago electrónico, de tal manera que no se va a poder seleccionar este documento hasta que se resuelva la situación del mismo.

Solo esta habilitado el caso de pagar en una sola cuenta, para lo cual deberá presionar el botón

Una Cuenta

2.2.2 Pagos de Documentos en una cuenta corriente (Débito a una cuenta)

En esta opción, todos los documentos seleccionados se pueden pagar con una sola cuenta bancaria, para lo cual deberá seleccionar el banco y la cuenta (Fig. 14).



Pago Electrónico						
Ag.Aduana 6437 - ADUANERA CAPRICORNIO S.A. AGENTES DE ADUANA						
	CDA	Ultimo día Pago	Monto Liquidado (S/.)	Recargos (S/.)	Intereses (S/.)	Total a Pagar (S/.)
1	1180610138337011 - 00	18/08/2006	300,829.0	0.0	41,892.0	342,721.0
2	1180770000002018 - 01	DOCUMENTO EN VERIFICACION CON CUADRE				
3	2350867000666861 - 00	31/12/9999	712.0	0.0	0.0	712.0
Totales			301,541.0	0.0	41,892.0	343,433.0

Seleccione Banco Seleccione Cuenta
Pagar **Anular**

Figura 14: Pago de documentos en una cuenta corriente

En este caso las cuentas bancarias, junto a los Bancos respectivos, que se listan son aquellas propias del usuario conectado y que fueron ingresadas al sistema como autorizadas, si aparece una advertencia en un documento es debido a que esta en proceso o algún dato por el cual no puede producirse el pago .

Para iniciar el proceso de pago se debe presionar el botón **Pagar** de la figura 14. El resultado de esto es una pantalla de Confirmación (Fig.16), en la que se detalla el total a pagar con la cuenta especificada. En caso que se dé la confirmación del pago sin haber especificado la cuenta y/o banco, se mostrará un mensaje de error (Fig. 15).



Figura 15: Error al no seleccionar Cuenta Bancaria



Figura 16: Pantalla de confirmación del pago en una cuenta

Para ambos casos, pago de varias cuentas o de una sola cuenta, al confirmar el pago se envía la información al banco o bancos seleccionados, de tal manera que el banco se va a encargar de verificar la información enviada y responder a la solicitud de pago.

Al confirmar el pago, se generan internamente las transacciones de pago electrónico de los documentos seleccionados y ésta información es enviada al banco seleccionado (Fig. 17).



Pago Electrónico				
PAGOS CONSULTA ADMINISTRACION DEPARTAMENTO				
Ag.Aduana 6437 - ADUANERA CAPRICORNIO S.A. AGENTES DE ADUANA				
CDA	Total a Pagar (S/.)	Cuenta	Banco	Resultado
1180610138337011-00	342721.0	000270001969	BANCO FINANCIERO	Transaccion en proceso
1180770000002018-01	0.0	000270001969	BANCO FINANCIERO	CDA con Error. No se ha generado Transacción para pago
2350867000666861-00	712.0	000270001969	BANCO FINANCIERO	Transaccion en proceso

Esperando respuesta a transaccion(es) enviada(s) ■■■■■■■■

Figura 17: Esperando respuesta del banco

El hecho de enviar los registros para ser pagados, no asegura que el pago se realice de todas maneras, por que depende de la respuesta que el banco dé a la transacción realizada. Podría suceder, por ejemplo, que se seleccione una cuenta en la que el saldo disponible no cubre el monto a pagar, situación en la que el banco responderá que la transacción no se realizó por que la cuenta no tiene saldo suficiente.

Cualquiera sea el caso, siempre el sistema enviará un correo electrónico al usuario indicándole el resultado de la operación, además, el resultado por cada documento seleccionado se muestra en la pantalla (Fig. 17-A).



Pago Electrónico						
PAGOS CONSULTA ADMINISTRACION DEPARTAMENTO						
Ag.Aduana 6437 - ADUANERA CAPRICORNIO S.A. AGENTES DE ADUANA						
CDA	Fecha Transaccion	Hora Transaccion	Total Cancelado (S/.)	Cuenta	Banco	Resultado
2350810100903017-00	16/09/2008	09:35:46	14 551,0	000303009829	BANCO FINANCIERO	Servicio interrumpido... Reintente en 20 minutos
1180810281294255-01	16/09/2008	09:35:47			O FINANCIERO	Servicio interrumpido... Reintente en 20 minutos
1180810281388251-01	16/09/2008	09:35:47			O FINANCIERO	Servicio interrumpido... Reintente en 20 minutos

Microsoft Internet Explorer

Proceso terminado a las 09:36 Hrs. Espere un momento...

Aceptar

Figura 17-A: Respuesta a transacciones enviadas

2.3. Consulta de Documentos Aduaneros

El sistema de Pago electrónico cuenta con una opción de consultas de documentos, para lo cual deberá ingresar dando click en la opción **Consulta** de la Barra de Menú.



Figura 18: Opción Consulta de Documentos

Esta opción permite al usuario ingresar como criterio de selección, el rango de fechas de numeración de los documentos que desea consultar, para ver el estado en que se encuentran y la modalidad de pago realizado, en caso que estuvieran canceladas.

Pago Electrónico

| PAGOS | **CONSULTA** | ADMINISTRACION | CERRAR SESION

Ag.Aduana 6437 - ADUANERA CAPRICORNIO S.A. AGENTES DE ADUANA

Fecha Inicio: 20/01/2002 Fecha Fin: 24/01/2008 Tipo de Documento: Todos los docum. Ambito: A Nivel Nacional

[Generar Reporte](#)

	CDA	Fecha Num.	Total Liq.	Fecha Pago	Usuario	Estado
1	1180610138337011 - 00	12/08/2006	101,153.00	*****	20101024645 - CORPORACION JOSE R. LINDLEY .S.A.	En proceso Pago Electronico
2	1180710000026016 - 00	28/02/2007	2,388.00	22/07/2008	20509374610 - ROYAL S INVESTMENT E.I.R.L.	Cancelado Pagina Web
3	1180710000226015 - 00	23/10/2007	11,395.00	22/07/2008	20100145813 - SERVICIOS FRIGORIFICOS S A	Cancelado Pagina Web
4	1180710000227011 - 00	23/10/2007	11,395.00	22/07/2008	20100145813 - SERVICIOS FRIGORIFICOS S A	Cancelado Pagina Web
5	1180710000228018 - 00	24/10/2007	8,234.00	04/09/2008	20101567428 - S B TRADING S R L	Cancelado Pagina Web
6	1180710081194011 - 00	21/04/2007	3,862.00	21/07/2008	20100085225 - QUIMICA SUIZA S A	Cancelado Pagina Web
7	1180710106498015 - 00	23/05/2007	3,190.00	22/07/2008	20380105498 - MUNDO VERDE SOCIEDAD ANONIMA CERRADA	Cancelado Pagina Web
8	1180710167257018 - 00	01/08/2007	5,770.00	01/08/2007	20489174023 - CEMENTOS SELVA S.A.	Cancelado Pagina Web
9	1180710167265010 - 00	01/08/2007	24,448.00	01/08/2007	20489174023 - CEMENTOS SELVA S.A.	Cancelado Pagina Web
10	1180710167354013 - 00	01/08/2007	973.00	01/08/2007	20489174023 - CEMENTOS SELVA S.A.	Cancelado Pagina Web

Páginas: 1 | 2 | 3 |

1 a 10 de 21
[Siguiente](#)

Figura 19: Pantalla de Consulta de Documentos

El resultado de la consulta se presenta paginado, sin embargo para facilitar la impresión de todos los registros resultantes de la consulta se tiene la opción de generar un reporte, para lo cual se debe presionar en el link de la parte superior derecha (Fig. 20), y esto nos mostrará el reporte listo para ser impreso (Fig. 21).

Usuario	Estado
20101024645 - CORPORACION JOSE R. LINDLEY . S.A.	En proceso Pago Electronico
20509374610 - ROYAL S INVESTMENT E.I.R.L.	Cancelado Pagina Web
20100145813 - SERVICIOS FRIGORIFICOS S A	Cancelado Pagina Web

Generar Reporte

Figura 20: Generar Reporte

ID	Fecha	Monto	Empresa	Banco	Estado
28	18/05/2007	2,551.00	QUESECOR WORLD PERU S.A.	BANCO DE CREDITO	Pendiente de Pago
29	17/10/2007	45,993.00	F EBERHARDT S A	BANCO DE CREDITO	Ventanilla en Banco
30	17/10/2007	551.00	CLUTE S.A.	BANCO DE CREDITO	Cancelado Pagina Web
31	31/01/2008	36.00	MADERERA BOZOVICH S.A.C.	BANCO DE CREDITO	Cancelado Pagina Web
32	06/02/2008	36.00	MADERERA BOZOVICH S.A.C.	BANCO INTERAMERICANO DE FINANZAS	Pendiente de Pago
33	09/08/2007	26.00	COATS CADENA SA	BANCO DE CREDITO	Pendiente de Pago
34	18/10/2007	27.00	REPRESENTACIONES Y DISTRIBUCIONES IVER S.A. O IVER S.A.	BANCO DE CREDITO	Pendiente de Pago
35	20/08/2008	5,720.00	AJEPER DEL ORIENTE S.A.	BANCO FINANCIERO	Cancelado Pagina Web
36	20/08/2008	3,935.00	MONTECRISTO EDITORES S.A.C.	BANCO FINANCIERO	En proceso Pago Electronico
37	20/08/2008	4,248.00	DISTRIBUIDORA DANY S R LTDA	BANCO FINANCIERO	Cancelado Pagina Web
38	20/08/2008	10,067.00	CAYMAN S.A.C.	BANCO FINANCIERO	Cancelado Pagina Web
39	20/08/2008	1,972.00	PUCON S.A.	BANCO FINANCIERO	Cancelado Pagina Web
40	17/10/2007	104.00	ARALMEX S.A.C.	BANCO DE CREDITO	Ventanilla en Banco
41	17/10/2007	905.00	OM PERU S.A.	BANCO DE CREDITO	Pendiente de Pago
42	12/02/2008	719.00	CARGILL AMERICAS PERU S.R.L.	BANCO FINANCIERO	Cancelado Pagina Web
43	12/02/2008	1,521.00	CARGILL AMERICAS PERU S.R.L.	BANCO FINANCIERO	Cancelado Pagina Web
44	12/02/2008	200.00	CARGILL AMERICAS PERU S.R.L.	BANCO FINANCIERO	Cancelado Pagina Web
45	14/02/2008	666.00	CADBURY ADAMS PERU S.A.	BANCO FINANCIERO	Cancelado Pagina Web
46	12/02/2008	712.00	CARGILL AMERICAS PERU S.R.L.	BANCO FINANCIERO	En proceso Pago Electronico

Figura 21: Pantalla Imprimir el Reporte

La relación de registros se muestra ordenada por número de CDA, y muestra sólo algunos campos referentes básicamente a la cancelación y el estado del CDA. Sin embargo, para tener una información más detallada de un documento específico, sólo debe dar click en la numero del registro que desea ver, y se mostrará información sobre la numeración y la cancelación del documento.

En caso que el documento seleccionado se encuentre en estado Pendiente de Pago, sólo se mostrará información de la numeración.

Detalle de Consulta			
Datos del CDA			
Nro.CDA	1180710000226015-00	Fecha Numera	23/10/2007
Usuario	SERVICIOS FRIGORIFICOS S A		
Total Liquidado	11395	Ultimo Dia Pago	26/10/2007
Estado	Cancelado Pagina Web		
Datos del Pago Efectuado			
Fecha Pago	22/07/2008	Total Cancelado	35406
Banco	083 - BANCO FINANCIERO		

Cerrar Ventana

Figura 22: Detalle de Consulta

2.4. Administración del Sitio

Esta opción sólo está disponible para los bancos recaudadores, y les permite verificar las cuentas y usuarios que tienen registrados en Aduanas, a fin de llevar un mejor control de los mismos.



Pago Electrónico					
PAGOS CONSULTA ADMINISTRACION OPINAS SISTEMAS					
Banco 083 - BANCO FINANCIERO					
	RUC	Razón Social	Tipo Cuenta	No.Cuenta	Tipo Usuario
1	20385817836	DHL EXPRESS ADUANAS PERU S.A.C.	Cta. Ahorros (US\$)	000002333341	Ag.Aduana 0014
2	20385817836	DHL EXPRESS ADUANAS PERU S.A.C.	Cta. Ahorros (S/.)	001245522121	Ag.Aduana 0014
3	20100255325	AGENCIAS RANSA S.A.	Cta. Corriente (S/.)	000003909911	Ag.Aduana 0091
4	20100255325	AGENCIAS RANSA S.A.	Cta. Corriente (US\$)	000023445552	Ag.Aduana 0091
5	20102051077	AGENCIA DE ADUANA TRANSCONTINENTAL S.A.	Cta. Corriente (S/.)	000306003120	Ag.Aduana 1063
6	20102051077	AGENCIA DE ADUANA TRANSCONTINENTAL S.A.	Cta. Corriente (US\$)	000270002259	Ag.Aduana 1063
7	20101409199	AGENCIA DE ADUANA TRANSOCEANIC S.A.	Cta. Corriente (S/.)	000306051796	Ag.Aduana 2143
8	20101409199	AGENCIA DE ADUANA TRANSOCEANIC S.A.	Cta. Corriente (US\$)	000250057417	Ag.Aduana 2143
9	20100412366	SAVAR AGENTES DE ADUANA S.A.	Cta. Corriente (S/.)	000306031840	Ag.Aduana 2224
10	20100412366	SAVAR AGENTES DE ADUANA S.A.	Cta. Corriente (US\$)	000290663059	Ag.Aduana 2224

Páginas: 1 | [21](#) | [31](#)

1 a 10 de 24
[Siguiente](#)

Figura 23: Administración de Cuentas Bancarias